新民報
HSIN MIN PAO
南京 NANKING
中華民國十八年九月九日創刊　南京新民報股份有限公司（陳銘德）發行
內政部登記證京警國字第四九號　中華郵政登記認爲第二類新聞紙
社址：南京中山東路五十二號　電話：二一三四五　二二四二九　電報：一九三二號
今日壹大張售壹千元
【第十九年】【第二二五號】
民國三十六年八月十四日（星期四）

魯中國軍收復臨淄
定陶外圍戰況激烈
黃河南岸國軍展開掃蕩戰

「本報徐州十三日專電」益都北上國軍，十一日晚正式收復臨淄縣城，共軍二千餘被殲，正搜剿于家莊一帶村鎮殘共，壽光益都臨朐各地區已無共軍蹤跡。「本報徐州十三日專電」魯中國軍十二日午分由泰安羊流店東西搜剿徂徠山區殘共，沂山山區蔣峪周圍三十里內，共軍已全部肅清。

「本報徐州十三日專電」㊀據悉：魯西殘共，因各路國軍追擊，主力無法集結，圖向蘇北豫東回竄，以挽救共末路，隴東國軍已準備迎頭痛擊，共軍此項企圖，決難得逞云。㊀定陶外圍戰況激烈，今晨東關一度爲共軍突破，經守軍奮勇擊退，曹縣西北韓集楊集附近，發現共軍約七百餘，企圖南犯，國軍正予堵擊中。㊂逃竄單縣以北之共軍，經國軍痛擊後，一部向東潰退，刻在復興集（單縣東南）激戰中，又鄆城國軍南下，進抵楊張城，康家集，張莊，施莊，正繼續挺進中。㊂傳共軍已流竄商邱附近。

「本報徐州十三日專電」黃河南岸東平湖西岸國軍展開掃蕩戰，共軍陳毅所部一，三，十縱隊殘部，經國軍痛擊，被殲八百餘人，壽張集，尚家，老莊，已爲國軍進佔，並向蔡家樓紅廟兩渡口出擊，又戴廟北十里舖閣家海沿河各村鎮，集結共軍大批傷兵，輜重婦孺，企圖搶渡黃河，經國軍奇擊，共軍損失甚重。「本報徐州十三日專電」國軍南北兩路，十三日午後在東阿南十里堡會師，共軍一、四兩縱隊殘部均被殲滅。

「本報訊」行政院新聞局局長董顯光氏，於昨日記者招待會上談：截至昨日爲止一週來，陝北榆林激戰甚烈。共匪彭德懷所部二萬人，包括第三五八、三五九兩旅，第一，二訓練旅，新四、新五兩旅，獨一旅及騎兵一團等，於八月五日發動攻勢，匪軍曾一度突入該城西門，據昨晨接獲報告，國軍仍在城內堅守。且國軍已自延安北上增援，匪軍頗受牽制，故其攻勢已頓挫，此路援軍可望於本日抵達榆林城郊。魯東方面共匪第二，三，六，九等四個縱隊已敗退至膠濟路以北之臨淄，博興，高苑，桓台。刻國軍正自益都，濟南東西兩面合圍中。匪軍現自沿海各地調集部隊於平度，冀圖挽救頹勢。然兩股匪軍間之交通綫業被切斷，自難得逞。預料該區最近將有劇戰。魯西另有匪軍四個縱隊（第一，第四，第八及第十縱隊）被迫局處於一狹小地區，北臨黃河，西爲東平湖，南爲梁山。國軍自東面及南面挺進，節節進剿，據最近俘獲之匪徒供稱：因黃河水漲，匪軍欲將傷兵遺送渡河，亦不可得。劉伯誠部之匪，亦因黃河水漲。無法渡河，乃向隴海路之南，蘭封以東一帶竄擾，國軍正追蹤進剿。

援軍開抵城內
榆林城解圍

「中央社歸綏十二日電」十一日榆林城郊有激戰，匪猛撲城垣，卒未得逞，神木榆林間之高家堡地方，爲匪所陷，另股匪有竄犯伊盟扎薩克旅企圖，國軍已嚴密防範中。

「中央社西安十三日電」攻犯榆林之匪，以全力圍攻七晝夜，屢衝屢挫，卒未得逞，迄十二日拂曉，匪勢頓態，而由靖邊直趨榆林之國軍，於十二日晚，即與守軍會師城內，共匪狼狽東逃，刻國軍正向鎮川堡，米脂跟蹤追擊，另部國軍亦於十二日夜，進佔石灘鎮，匪亦向東潰逃。

「中央社太原十三日電」晋南共匪有渡河南竄企圖，陳賡部主力及孔從周部十七，五五兩團，現結集於翼城，曲沃，侯馬，絳縣地區，十一，十二兩旅已竄抵夏縣東游一帶，二十三旅主力則由猗氏東北竄至安邑北相鎮，刻正徵集大批木鐵匠工送往平陸等沿河各地，準備造船作渡河之用。

「中央社歸綏十三日電」伊盟警備司令陳玉甲，今電綏省府稱：國軍即進援榆林，伊盟安謐，

搶修平承鐵路
已開始計劃中

「本報北平十三日專電」㊀平津保地區封鎖線已建立，雄霸兩縣之間，有小股殘共，國軍正澈底清鄉中。㊁平北掃蕩工作順利，又冀察兩方正繼續聯合清剿，國軍勁旅十三日進駐明十三陵。㊂劉多荃爲冀熱打成一片計，已呈准主席，搶修平承線，刻開始計劃，即隨平北掃蕩，展開修路。

「本報北平十三日專電」熱主席劉多荃告記者：熱境半數，在國軍控制下，治安無問題。充實地方武力，事前已請陳總長撥槍，今特專函催發，本人願作全熱公僕，報效桑梓。不願作承德主席。

「本報太原十三日專電」㊀太原平民經濟視察委會，展開緊急措施，商號進行存貨登記。㊁省府令普設消費合作社，每一市民均爲社員，每戶投資六十五萬。㊂太原游資外流，近五百億。

共軍調動頻繁
傳在東北有新攻勢

「本報瀋陽十三日專電」東北保安司令部十二日奉令結束，十五日正式撤消，十六日併入行轅，熊式輝一度請辭主任，未獲准，副主任設四人，已內定鄭洞國馬占山。另二席以萬福麟張作相呼聲最高。行轅下設長春松江瀋陽三綏靖區，內定梁華盛，馬占山，鄭洞國分任區司令，部隊編組爲四個兵團，已明令發表廖耀湘，陳明仁，孫渡，周福成爲司令。又東北政治，走向東北人治東北，于斌此行，頗有所促成。

「軍聞社瀋陽十三日電」據悉共匪最近於哈市召集

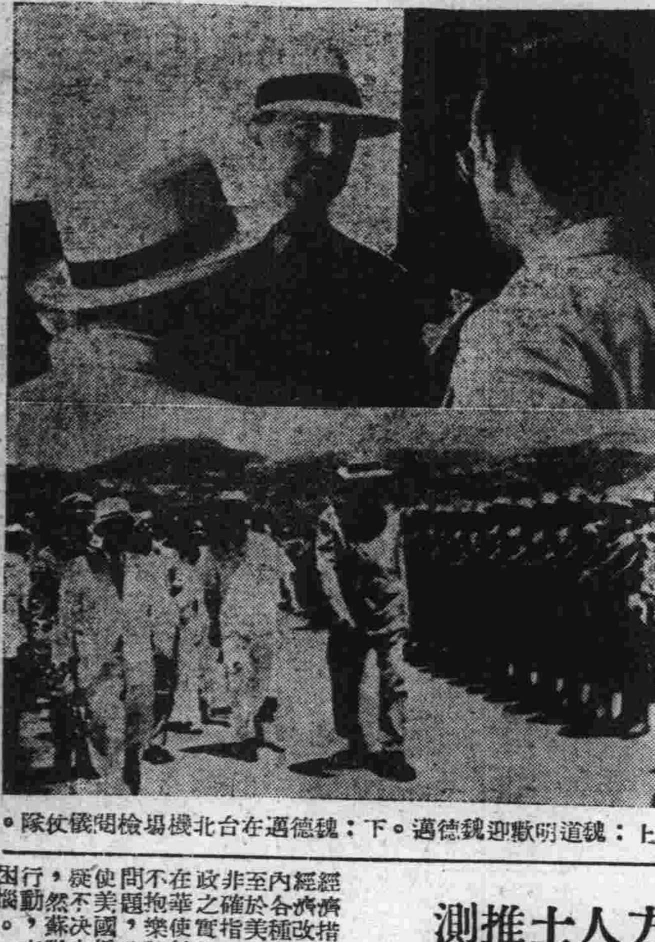

上：魏道明歡迎魏德邁。下：魏德邁在台北機場檢閱儀仗隊。

魏德邁昨由台飛滬
將再度收集經濟金融資料
定明飛穗下週一可返首都

「本報上海十三日專電」據悉：此次魏德邁將軍來華任務唯注重於搜集軍事資料及各種問題之解決方法，外傳此間美國商人爲求解決目前各種中美貿易之困難，請求將官價外匯價格重加調整，亦非魏使工作之範圍。又魏特使一行人除財政，經濟顧問留滬，積極完成資料之搜集外，餘者將於十五日離滬飛穗考察，並定下週一飛返南京，抵京後魏使一行將分別赴各地搜集有關資料，惟其行程現尙未定。

「本報上海十三日專電」美特使魏德邁將軍業已于今午後三時自台灣高雄飛抵此間江灣飛機場，下機後，即馳車往太原路勵志社休息，據悉此次魏氏一行人員，再度來滬之主要任務爲搜集有關財政，經濟，金融之資料，其他有關政治敎育文化之資料，亦將收集，此間美領事館接獲致魏氏之函件甚多，將於明日全部送呈特使。據有關方面稱，特使一行此次來華所搜集關於財政，經濟，金融之資料，迄今以在上海搜集者爲最多，關於教育文化者，以北平爲最多・在南京方面搜集者，以政治，軍事爲最多。過去兩日在台灣搜集者，大部是關於政治，財政，經濟，敎育文化，工業，農業，決未涉及軍事方面。外傳魏使此次赴台會與有關當局會談軍事方面之問題，並由美方派軍事專家訓練台灣國軍，均屬無稽之談。

「中央社台北十三日電」魏德邁特使昨日上午八時半自此飛高雄，台省主席

接近美官方人士推測
魏德邁來華任務 爲研究已有事實
並檢討目前援華是否實際

「本報訊」關於魏德邁特使團來華之任務問題，頃據接近美國官方人士談稱：與其爲「找尋事實」，不若謂「研究已有之事實」。該使團容或心存若干解決問題之初步原則，唯一切方案計劃云云，皆屬揣測，須留待華盛頓決定。此等人士評論報載美國在台灣訓練中國軍隊之計劃云：此項計劃係由美國在華軍事顧問團提出，發表於魏德邁訪華前，其實施與否，亦須待魏氏返國後，依美國對華政策作整個決定。該人士等並確信魏使訪華不僅在追求一般盛傳之「如何援助中國」問題，抑且將研究美國自前援華是否「實際」。而於日前披露此種論斷，復經曾與魏德邁使團接觸之中國官方人士證實。據論及美國未來一旦援華後之經濟措施謂：中國之經濟復興，必然爲美國整個遠東經濟改造計劃之一部份，具體言之・即中日及其他國內各種農工業部門之發展，輕重緩急，必有明晰劃分，至於美國官方及輿論界希望中國政府民主化，據稱並非確指必須有某某等人士參加政府，而爲由於民主憲政之實施，政府之行政效率自必大爲增加云。據外國在華使館權威人士透露，魏氏使團對中國現狀，普遍不抱樂觀。魏特使東北之行，對蘇聯是否援助共黨問題，曾特予以注意，認爲中國政府之鮮效率，爲使美國援華政策遲疑不決之最大原因，然蘇聯在東北之行動，亦深使美國困惱。

蘇在東北行動
深使美國苦惱

張君勱抵牯談話
稱彼深受海外民社黨員擁護
府委伍憲子政府正考慮除名

「本報牯嶺十三日專電」張君勱氏今日午後五時乘江順輪抵九江，同來者有張氏之西籍女秘書離鄉女士。張公子國劉前往迎接。於八時四十分抵牯嶺，下榻於中央銀行總裁張嘉璈公館，張氏接見記者稱：此行將有半月休息，民社黨內部分裂，伍憲子脫離，有謂本人獨裁者，其實民社黨之一切皆攤在桌子上，如果革新派仍用民社黨之名義，此係冒牌，本人亦無從禁止。海外民社黨情形，只有本人最爲明瞭，原由李大明伍憲子等負責，彼等主張實際從政，李大明曾要求本人擔任行政院長，但民社黨參加政府係有步驟的，先參加國府委與政委。彼等在海外，不甚明瞭國內實情，海外黨員皆擁護本人，因本人前在英美時曾有接洽。記者問海外黨員若干？張氏不能明確記憶。關於伍憲子府委空額，張氏稱：彼既已脫離民社黨，不擬再予遞補。政府正亦作除名考慮。張氏承認目前國內局勢甚壞，已不可再壞。魏特使來華考察，與援華有關。美國人民亦願將助中國。張氏與魏特使曾作談話，惟不願發表其談話內容。可得而言者，美國願中國政治修明，將助現政府之傾向居多，本年大選後，決如期擧行，黨派比例提名事，正由陳立夫等作最後決定中，比例選擧並非一定當選，仍需國民之擁護，其他政黨因實力不及國民黨，故必需採取比例，因國民黨常可利用保甲長控制選民。選擧在共區中如何進行，不得而知，在綏靖區亦甚困難，民社黨之候選人，由本黨內推定，由黨內選舉事務所負責，蔣勻田所稱民社黨有候選人八百之說，不確。

本年大選如期擧行
黨派提名尚在研究

「中央社上海十三日電」民主憲政黨領袖伍憲子，頃以該黨舊金山總部發表聲明，否認與民社黨革新派結合，重申恢復民憲黨原名事，特於十三日致電該總部負責人李大明，有所解釋。希望總部對渠之決定，不再反對。

渤海海面蘇艦游弋
董顯光談旅大問題

「本報訊」行政院新聞局董顯光，昨（十三）日在記者招待會內答問稱，報載蘇俄將東北與西伯利亞間之界石，移進中國界內五哩一事，中國政府正注意此項消息。關於旅大視察團，因未曾獲得蘇聯政府預先給予之便利，故未能視察若干重要地點如東港及營城子附近地區等。兼受當地所謂地方行政機構之阻撓，不能完成其視察目的，亦并未獲得甚多之資料。視察團所得之結論尤足證明接收旅大時我國地方行政人員必須有足量之軍警保護方能行使其職權。此事固確爲中蘇友好條約所許可者。

「軍聞社瀋陽十三日電」據悉：蘇軍近派巡洋艦二艘，在渤海游弋，藉以保護共匪烟大海上交通。

「軍聞社瀋陽十三日電」據悉：蘇軍旅大新任指揮官梅新擇拉夫，近由韓北轉來駐旅順市政府。

時人行蹤

孫科偕夫人，男，女公子及祕書，隨員等一行十一人，昨（十三）日上午十一時四十分，乘中航機自滬抵港。

余漢謀昨由衢抵杭，定週內赴滬轉京。

孫立人昨晨八時四十分自瀋飛抵長春。

喜饒嘉錯昨日午三時半，自京飛抵蘭。在蘭稍留，即返青海原籍。

楊亮功，梁寒操，昨日上午乘中興輪自台北赴滬。

趙棣華昨上午十一時，乘華聯輪抵青。

孔祥熙昨日下午二時四十五分抵紐約。孔氏將赴長老會醫院檢查身體，並訪施手術之孔夫人。

祝紹周昨（十三）日上午十時半，偕隨員五人，離京返西安。

蔣經國昨晚十一時自京赴滬。

孔祥熙到紐約
孫科夫婦抵港

七十四師在滁追悼陣亡將士

「大同社滁縣電」陸軍整編第七十四師，於昨（十三）日上午十時，在滁縣防地舉行陣亡將士追悼大會，祭堂係借用該師中學大禮堂，上端懸蔣主席親輓「河嶽英靈」橫匾，中央懸張故師長靈甫等遺像，十時開始祭奠，由楊高參代表蔣主席主祭，禮成後，由楊高參代表蔣主席訓示，勉忠勇壯士，復仇雪恨，繼成遺志，語多警惕，繼由邱師長對全師官兵訓話。

上海舞事 當局斟酌

「本報上海十三日專電」滬社會局擬定之總動員實施方案內，禁舞一項，尙未列入，因其有關若干萬人之生活問題。據社會局負責人稱：禁舞與否，將請最高當局斟酌上海情形決定之。

全國經濟委會
今午開全體會

「本報訊」全國經濟委員會定今下午四時舉行全體會，討論改革方案實施辦法。該方案之實施辦法，業經有關各部分別擬出。

「本報訊」第十一次全國經濟委員會議定今日下午舉行，央行總裁張嘉璈氏將親自由滬來京出席報告，輸出輸入管委會內容，並有一重要提案提交會議討論，據記者探悉，該項提案有關外匯及貿易問題。曾引起激辯之征收財產稅問題，因擬大座談會尙未召開，各部會提擬之經濟改革方案實施部份計劃書尙未陸續送達，故該兩問題將不予以討論。

文武人員同等待遇
行政院昨臨時會議已有決定
明國務會議通過後即可實施

此次普加十萬元，國庫每月增加支出達三千億元，政務會議決定將提交國務會議通過後公佈施行。

「本報訊」本月份公教人員實物配給，定本月十五日起開始配售，價格並無變動 [illegible]

[illegible]

行政院昨召開黃泛區善後會
政府允救濟品運某共區
惟不保障聯總人員安全

「合衆社南京十三日電」據半官方面訊，中央政府已決定允許聯總救濟物品，運往中共區之某地區，該區所獲得聯總救濟物品，將先經政府之規定，但政府仍拒絕保證聯總人員在戰區內工作之安全。按聯總在解除禁止以救濟物品運往華北，包括政府及中共控制區命令之前；曾經予政府及中共雙方十五天之時間以考慮其態度，政府于十二日作上項之決定。

「本報訊」行政院昨對黃泛區善後處理問題，召集會議，由王副院長主持，農林部長左舜生，資委會主委翁文灝，行總署長霍寶樹均前往參加，商討泛區內災民之救濟，森林之種植，農田水利之建設，及礦產之開採，並討論行總結束後之救濟工作將另設一新機構，專司救濟物資分配，運輸等任務，至一時許始畢。

「又訊」霍署長昨下午飛返上海。

慶祝空軍節
首都今盛會
白部長主持授勳

「本報訊」今日爲我國第九屆空軍節，[illegible]，由白部長主持授勳，下午於勵志社舉行鷄尾酒會，招待各界 [illegible]

「軍聞社訊」今爲「八一四」空軍節，漢口，西安，重慶，上海，北平 [illegible]

「本報徐州十三日專電」[illegible]

全國各地熱烈紀念

[illegible]

社論（一）
中蘇友好條約簽訂兩週年

一九四五年八月十四日，中蘇兩國在莫斯科簽訂了一個爲期三十年的友好同盟條約，今天恰好是兩週年紀念日，這兩年來，中蘇邦交的發展情形，則頗是令人廢然興嘆者。

大家總還記得，在兩年以前國人是以何等沉重的心情去接受這個條約。在當時國家固已付出相當大的代價，而希望中蘇之間能夠維持三十年的友好關係；爲了中國的復興建設，也爲了遠東的和平安定。然而，這兩年以來，中蘇邦交卻並沒有在友好同盟條約範圍以內發展，大連問題，就一直懸而不決，照中蘇友好條約的規定，中國政府之應該接收大連的行政權，本無任何問題可言。而事實上，卻一直沒有得到合理解決，這一方面固然中國內部的戰亂有以致之，而蘇聯方面，節外生枝，一再阻撓接收，實應負主要的責任。益以最近發生的外蒙侵新事件，均足以導中蘇邦交於歧途，而今有識之士，遺憾不已。

我們絕對不贊成若干人士之盲目反蘇，徒逞意氣，以影響邦交增加國家困難。但我們亦極不願意我們的締約國，有超越條約範圍，損及國家領土主權的事情發生，我們希望蘇聯朋友能和我們一樣，重視條約尊嚴，不要越雷池一步，只有以中蘇友好同盟條約爲基石，才能建立起中蘇兩國間的友好和平關係，也只有建立起中蘇兩國間的友好和平關係，才能保障遠東的長期安定，才能鞏固世界的永久和平。

社論（二）
紀念空軍節

「八一三」淞滬戰役剛發生的第二天，我國空軍首先轟擊浦江日艦，並在杭州覓橋的上空，與日本飛機發生猛烈的遭遇戰，以六與〇的對比，擊毀了敵機，而大獲全勝，這是中國空軍首次的出擊，後來便把「八一四」這一天定爲中國空軍節。

以軍事的眼光來劃分人類的歷史，約可分爲三個時代：第一是陸權時代，人類的戰爭，多半是在陸上決雌雄，作戰部隊以陸軍爲主，十七世紀以前，都可以劃入這個時代。第二是海權時代，人類的戰爭，以海上角逐爲主，海軍的重要性，獨陸軍而上之。自十七世紀開始，而極盛於十九世紀，葡萄牙，西班牙，荷蘭，英吉利等國相繼崛起，執海上霸權，發展其殖民事業。第三便是空權時代，由平面戰進入立體戰，戰爭的決定力量，逐漸由空軍主宰，自第一次世界大戰以後，即已進入這個時代。第二次世界大戰中，雖已有了原子彈的應用，而原子彈的應用，還是要假手於空軍人員，不能因此就另劃一個時代，今後仍只能說是空權時代。中國因爲要適應時代、很早就喊出了「無空防即無國防」的口號，認定要建立起強大的空軍，才能夠鞏固自己的國防。

「國於天下，必有與立。」立國之道，固然不在於兵甲之利，而足夠自衛的國防武力，自亦不可或缺。要立國於空權時代，只對於空軍力量的充實，當然不能忽視。在這裏我們只提出兩點意見；㊀建設空軍，應採精兵主義以充實國防力量。㊁關於空軍的軍風軍紀，望能力加整飭，以樹立中國軍人的良好模範。

董顯光局長昨駁斥
英記者金霍爾報導
我檢查新聞說並非事實

「本報訊」董局長於昨日記者招待會席上，發表談話，駁斥英記者金霍爾氏之謬說，其詞如次：英記者金霍爾氏最近新文，謂在英國讀報者，所得有關中國之消息少，原因在於中國之新聞檢查制度。金氏稱：「其大約中國，不能完全抵達英國，是故外記者自發電訊，檢查條例業已加緊。」中國此時實應放棄檢查制度，使外界能明瞭該國情形。余鄭重聲明，金氏此說與事實完全不符。各位記者咸知中國停止新聞檢查制度已近兩年，各記者咸得向其代表之報紙及通訊社自由撰發新聞電訊，不受任何限制。

戰前各項外債
我決恢復償付
董顯光在記者會上宣佈

「本報訊」記者以中國政府對於戰前各項外債，自一九三九年停付後，迄未恢復償付，提詢政府對此問題究將如何處理？董局長本日答覆如下：中國政府對於中日戰爭期中停付之各項外債，鄭重表示其恢復償付之決心，[illegible]

王懋功飛蘇北
空中視察氾區

「本報徐州十三日專電」蘇省主席王懋功十三日晨 [illegible]

盛傳主席
近將北巡

「本報北平十三日專電」華北人士切盼主席北來，近將主席即將北巡之說，復甚塵上，咸信主席並將赴東北一行。

準備參加大選
立委紛紛還鄉
川省參會二十五日開會

[illegible]

中樞人士異動
須待四全會後

[illegible]

美人盛情
吳國楨匯款買地葬路屍

[illegible]

榆林設軍港

[illegible]

馮玉祥
續留美考察

[illegible]

魏道明會

[illegible]

香港小姐露馬脚
名不符實原是太太
控夫虐待提出離婚

「本報香港通訊」上月廿七日籌賑中英水災游泳選美大會中當選的「香港小姐」吳丹鳳，[illegible]

[illegible]動，不准越雷池一步，八月一日夫婦間又起衝突，「香港小姐」嬌小柔弱，如何敵得過丈夫的兇暴，結果被毆得遍體鱗傷，婉轉嬌啼，如同梨花帶雨，煮鶴焚琴，區先生未免太煞風景了。「香港小姐」在一頓苦毆之後，[illegible]

一紙書面談話

「十數年來的積憤和悲哀，今天稍爲發洩[illegible]

舞國掩旗息鼓
競選看風轉舵

「本報開封通訊」莎宮咖啡館蓬拆之聲傳出後，[illegible]

開封通訊

[illegible]

無聲無臭
豫貪汙鉅案

「本報開封通訊」[illegible]

蚌埠教育落後
十分之七盡是文盲

「本報蚌埠通訊」從七月下旬直到七月底，那幾天的[illegible]

高秉坊在獄中領導識字運動

「本報重慶通訊」記者昨至本市石[illegible]參觀，見獄中設施較去年今日改善[illegible]

貫徹八一四的勝利

周至柔

「八一四」對於中華民族究竟又有什麼貢獻呢？對於這點我認爲至少有二種意義值得一說：

第一是「八一四」對於中國歷史的貢獻，任何貢獻祇非是具有歷史性的永恒不朽的，才是不愧爲眞正的偉大貢獻。人類的歷史無非是記載人類的主要活動！各種形式的鬥爭，以社會而言，有財富的爭奪，階級的衝突，以宗教而言，有信仰的固執，排異的迫害，以種族而言，有自居於優越與對外的岐視，以政治而言，則自身力量的建立，與抵抗外力的侵略，實爲一國歷史的莊嚴的使命。綜閱近百年的中國史對外的戰爭全部是悲慘的失敗紀錄，就是再找出一兩次的偶然的勝利也很困難。然而有了「八一四」，這個可恥的歷史惰性是被推動了，被轉變了，他不但說明中國的空軍是堅強優秀的決不屈伏於暴力之下，更可以說明中國的民族自有他戰鬥的特長和自衛的力量，民族的身價，國家的地位敢說自從「八一四」那天起，已是與前大大不同，記得在此戰勝利的最初幾天，外國記者聽到了空軍大勝的消息，都將信將疑的索來打聽，我那時的答覆是：一聲不響，要他們去看敵機殘骸，因爲惟有鐵底京郊的殘架敵機他們才是戰爭事實的最雄辯者。歷史已翻過一章，那新的一章已在開始寫並繼續寫，就是從「八一四」那天起。

第二是「八一四」對於此次抗戰貢獻。「八一四」擊落六架敵機是不可能制弱日本的戰力並抵住日本進攻的。「六架飛機」這是有形的，有數的，但擊落這「六架」而自己毫無損失，這說明了另一方面—無形的並無數的精神那方面。這就是說，這一次不平凡的勝利，影響所及對於中國的抗戰意志和必勝信念，他的價值是無可計量，「抗戰意志」和「必勝信念」反映在士氣上，士氣又反映在實際戰鬥和最後決心上，八年的時間不能說不久，被動困鬥不能說不苦，然而因有士氣在，有信念在，有行動在，故而苦若飴，日久彌堅，終於獲得了最後勝利，達到這地步當然原因很多，但「八一四」和「八一四」以後又多次的光榮事蹟縈迴於國人魂夢之間，也未始不是個絕大的啓示，「八一四」的輕取強敵看來他們也不過如此，給予後人的鼓勵也實在太多。「打敗仗外國人不是一樣」，「打勝仗我們並不外行！」響舍私行，我們不難竊聽到這種飛揚高傲的調調，不要忽視，這一個論調，便是「信心」的播音。簡單的說，自從有了「八一四」，中國軍隊是不怕人了，只要有飛機，我們一樣擊落敵人，同樣的，只要有大砲坦克，我們也一樣可敗敵人，我們先已取得了戰爭的心理上的均勢，敗戰主義因以肅清，而民族自尊也就確立，這種精神上的收穫是鉅大無比擬的。

在抗戰勝利以後兩年而談抗戰初期十年以前的舊事，話雖不新鮮，而意義的重大還是一樣，因爲抗戰雖已勝利然而利用抗戰的機會，而寄生蔓延的叛亂勢力，正方興未艾。如今國內妖孽，明知戰爭的血跡未乾，對敵的和約未定，已是視抗戰如多餘，以國運作孤注，既不軫念千萬軍民的犧牲，又不珍視抗戰將來的成果，東北我之國土，彼則纘承溥儀之衣缽而必欲竊據，統一爲立國之根本，彼則惟恐中國之不亡而必欲分割，韓共可以合作，而國內的合法政黨不能與之一日相安，日俘可以引用，而割據區的民衆，必須加以殺害，如果天下尙有順逆，如果人心尙有是非，這種行動的解釋，卽令起劉豫吳三桂於九泉，也無法去代爲辯護。

唯一的解說，就是所謂無祖國的國際主義在作祟，但我們年來所苦心搜集的，就是眞正的無祖國的國際主義的實驗在那裏？實行在那裏？實例在那裏？在海裏嗎？在黑海嗎？在波羅的海，愛琴海，地中海，或是日本海嗎？在戰時或是在戰後嗎？他們懷疑得厲害，如果中國的共產黨已被世界其他各國的共產黨尊敬得如同其他各國自己的共產黨一樣，如果中國以外的其他各國共產黨已將他們土地資源政策軍機善意的開放於中共流竄集團，如同中共流竄集團的開放於他們之前，如果中共流竄集團已確實參加什麼「國際」而爲其主人爲其成份之一，如同中共流竄集團的努力配合於什麼『國際』而無分彼此，我們正等着這一奇蹟的出現。

毫無疑問，中國空軍是澈底的三民主義的信徒，爲民族洒熱血，爲民主除障礙，爲民主求安定，其目的在國家以內全民的自由平等而決不反求於國門以外，我們決不爲錦裝的好聽名詞蠱惑：我們寧願頑固，死守我們的可愛而又可哀的破碎的祖國，我們寧願「固」守國土「頑」抗敵人，我們不願前進搖尾懇求聯合於其他國家之內，或得其支援甘爲附庸，身爲軍人，失去國家，就等於失去生命，並同時失去節操，這是最可痛心愧恨的事，告慰國人，我們的頑固，已從日本的侵略中救出中國，我們至少得再頑固一回，從共產黨的賣國叛亂中救出中國，我們不要那樣的「前進」，我們不想國際，除非在遙遠的將來，實現了世界大同的理想不再需要國防的時候才行。

今天是「八一四」空軍節，可恨的是我們的感慨，並不比抗戰時爲少，而我們的責任，却與抗戰時同此鉅重，深信抗戰既因我們共同努力而獲得勝利，則當前「戡亂」後的任務使命，也必將因同志們的繼續努力而確保成功，我們且儘酒一杯滅此朝食，讓「八一四」的勝利貫徹到底。

科學消毒　品質高尚
冰
馬頭牌　三色大冰磚　雙色小冰磚　結連棒
特製
經銷處

立信會計圖書用品社
南京發行所
立信會計叢書　商業帳簿表單　機關帳簿報表
初版新書　中國現行審計制度　潘序倫著・每冊二萬七千元
格式完備印製精良
地址南京中山路二一三號廣州路口

新民副刊
八月篇

醇酒婦人自污術之告終

何其冷

[illegible]

斯謂孝
父親節雜感之一

扁金

[illegible]

讀「阿細的先雞」（上）

光未然寫定　昆明北門出版社出版

趙娃

「阿細的先雞」是給我國文化史上最值得重視的一件偉大的貢獻。[illegible]

金聖歎與周作人

伯容

[illegible]

吉普車廉讓
玆遺失
S.A.DUSEEFF　大光明洋行
金谷
南京第一專門皮貨洋行
新到大批美國
天字第叁號
南京大戲院
飛龍閣
中央餐室
特請　錢鑫培
徐蘭英筱素娥
繡鴛鴦　秦香蓮
遺失聲明
中央　一夜夫人
明星大戲院　移山倒海
春之夢
孤城烈女
大光明　陳燕燕
世界　周璇　蘇三艷史
大華　玉堂富貴
新都　殺人者
首都　泰山大破豹人黨
國民　珠島春色

中和橋案開審前夕 美憲兵隊表明態度 保證以後無同類事發生

「本報訊」中和橋慘案，美方已定卽明日（十五日）上午在勵志社公審。美軍顧問團憲兵隊隊長波麥上尉，爲使我司法當局明瞭該案事實眞相，會先後致書地檢處。其第一函內容爲波麥隊長對於調查本案之意見，認爲四美軍當晚係在士兵俱樂部，祝賀阿爾瑞伍長新婚，飲酒過量，乘車兜風，不幸肇事，波麥隊長確信阿爾瑞，麥克尼兩人，當時因飲酒過度，並非故意殺人。其第二覆函，包括六點……

美兩函地檢處 報告調查結果

金都案偵訊畢 憲警雙方十八人被押

蔣主席巡視下關

本市待遇好 職業難民多 謝徵孚局長稱

追究是否預謀 情殺案昨再審

林振輝咬定刀子臨時借來 本案尚須調查後定期續審

證人兇手供詞矛盾 庭上幾度引起爭噪

旅館用假名 法官起疑竇

三點待查

大中賬房聲稱 帳頂上發現刀鞘

林否認逃走 謂自己投案

壯丁跳車死 女孩輪下亡

錢挹秀案偵查庭 兇犯均狡詞圖賴

錢明熙案上訴狀尚未送達

市一中糾紛 明開偵查庭

乘風涼眞個銷魂 矇矓中翻身落水

碑亭巷成賢街 大板車禁通行

屠商又要求加價 肉價突破萬元關

市參會不滿社會局措置

李霞兩位女友 請為死者超度

郵寄重要文件 報值函額提高

印大使館 明升旗禮

女單幫情奔 途中遇本夫

南京短波

京市文化建委會 推行興學運動

擬定辦法分兩期推行

氣象台 昨今均酷熱

玄武湖遇匪記

魏家

影評 殺人者

泊

別姬之韓信

鄭

假鳳虛凰 因禍得福

詩境的忙閒

唇膏自傳

屈人氏

補身體・強精神・

世雄 蓋英

純粹化學丸荷爾蒙製劑 10mG片 25mG針

上海發康藥廠出品

南京總代售處 建康路五洲大藥房（中山東路中法藥房）

各藥房均有代售

翟俊良 專治花柳性病 皮膚外科 採用最新針藥 負責根治 包醫十五萬

經濟戒煙 照常工作 毫無痛苦 十日斷癮 六十萬元 昇州路西糯米巷口 全日應診

鼓樓診所 楊光杰醫師 遷移 中華路西王府園十號 主治內兒肺科及X光肺癆檢查

花柳病 白濁 梅毒 魚口 下疳 採用最新科學有效療法 負責根治 見效迅速 全日應診 星期照常

遺失聲明

茲遺失

趙南石藥局

包好痔瘡 內服藥 老牌毒特靈 每盒售一萬元 南京各大藥房均有經售

痧痘兒科 殷俊之醫師 所址珠江路中段珠江飯店對面恆春和藥號內 出診預約

本報徵求直接定戶

安理會續商印尼問題
沙利特使應邀出席
荷宣布僅願接受美國調停

安理會開會商印尼問題

〔紐約十三日廣播〕聯合國安全理事會將於星期四討論荷印衝突問題，屆時印尼特使沙利將出席。

〔中央社成功湖十二日專電〕聯合國安理會今晚以八票對三票通過邀請印尼共和國之代表出席該會。前於安理會八月一日表決停火會事項時棄權爲英，法，比三國今晚之殖民地利害關係，再度投反對票。因邀請屬於程序問題，大國不能運用否決權。邀請印尼代表出席安理會是否合法，在今午激烈辯論之後，即舉行表決。荷蘭在西方殖民地國家支持下，力爭邀請印尼出席爲不合法行動，因印尼並非一獨立國家。安理會最後決定根據美建議。在不妨礙有關司法問題之下，邀請印尼代表出席。美國明白表示，該國對於印尼要求取得國家資格一點，不表示態度。中國代表蔣廷黻係保持邀請印尼出席者，渠指出安理會如不聽取雙方意見，則對該問題之決定，難臻公允。然渠未涉及印尼虐待華僑之問題，由沙利率領之印尼代表團，在今日結束會議中，均坐旁聽席上。荷蘭代表克利芬斯於上述問題決定後，立刻要求准許東印尼代表出席會議，因之再陷於紊亂。旋因時間過遲，會議未作任何決議即休會。

〔中央社海牙十二日合衆電〕荷蘭政府頃宣稱，該國可以接受美國所提斡旋，荷印爭端之提議，但拒絕接受美國仲裁，因此係內部衝突，仲裁不可能也。

〔中央社成功湖十二日專電〕菲律賓今日再度申請要求出席安理會，聽取對印尼事件之報告，其理由爲菲律賓之利益與印尼戰爭「有特別關係」。

泛美會明揭幕
馬歇爾范登堡飛巴出席　各國代表均齊集巴京

〔紐約十三日廣播〕馬歇爾國務卿今日偕同參院外交委員會主席范登堡，及出席聯合國大會美代表團長澳斯丁，已離美京，前往巴京里約熱內盧，參加下星期五召開之泛美聯防會議，杜魯門總統會至機場歡送，謂：渠希望該會獲得成功。

〔中央社里約熱內盧十三日專電〕泛美和平安全會議將於後日揭幕，此間各方面活動頻繁，各國代表開始到達旅館，酒坊等地至爲活躍，充滿會議期前之景象。第一位前來參加會議者，爲烏拉圭外長卡特路，最後一位當爲明日到來之美國務卿馬歇爾。會議舉行地點爲里約熱內盧北四十英里之巴西避暑勝地皮特羅波里斯之奎丹丁哈旅館，據外交方面人士推測，過去數月來有兩種重要發展，可使會議順利進行。此二種發展爲：㈠阿根廷表示同意使大多數與會國家議定在決定集體行動時之一致原則，已抵此間之各國外長均表示，西半球所有國家堅決反對如聯合國中否決權所經[illegible]

邱吉爾又要說話

〔倫敦十三日廣播〕邱吉爾將於本星期六假倫敦廣播電台〔B.B.C.〕發表廣播演說，渠將對英國國內問題，有所申述。

外商來華投資工業問題
行政院張院長發表聲明
董顯光局長昨在記者會上宣佈

[illegible]

劉錦貴鄭重警告國防部軍法司科長趙卓李君毅等霸佔民房並籲請社會人士主持正義啟事

[illegible]

上海新民晚報啟事

本報素以報道翔實內容豐富爲讀者稱道前停刊二月現已於七月三十日復刊編排內容均有改進茲爲紀念復刊優待讀者歡迎直接訂閱價目附後介紹親友閱讀尤所歡迎

價目：每月六萬元（八折優待）三月十八萬元（七折優待）

地址：上海圓明園路五十號

民主國的風度！
華府國家劇院不准黑人入場

〔中央社華盛頓十二日專電〕華盛頓唯一合法之遊藝場國家劇院宣佈，將繼續拒絕黑人光臨，直至首都之種族限制[illegible]

美軍開抵希臘北部

〔中央社安哥拉十二日專電〕據土耳其報紙稱：包括大批騎兵之第一批美軍，已於本月十一日抵達希臘北部薩羅尼加，載有戰爭物資之美艦二艘，亦於同日抵達，該批部隊並有山砲及馬匹等。色雷斯西部連貫希土之鐵路交通已全被希臘游擊隊截斷。

巴基斯坦申請入聯合國

〔中央社華盛頓十二日合衆電〕據權威人士稱：巴基斯坦已申請加入聯合國，據稱：印度大使館一等祕書向聯合國祕書長賴伊提出申請書，其中遞稱，巴基斯坦應與印度有同樣之權利，故亦應爲聯合國之一員。

〔中央社成功湖十二日專電〕聯合國法律部本日提出意見謂，印度自治領得保持其聯合國會籍及其在經濟暨社會理事會中之席次。巴基斯坦自治領如欲加入聯合國，則必須提出申請。

美兵強奸日女　判處無期徒刑

〔中央社東京十三日合衆電〕美第八軍總部宣布，美兵三人因綁架及強奸日本少婦金井之罪，被處無期徒刑。據審判證據所示，該三美兵於六月七日夜乘大型吉普車返工程處時，於途中將上述少婦架上汽車。當時彼等不顧被害人之反抗及附近親友之攔劫，將車開至路旁，逕行強奸。該少婦旋於當晚脫逃，次晨三犯罪美兵遂遭美憲兵逮捕。

日賠償工作將再延半年

〔中央社東京十三日專電〕[illegible]

領貸款許可證　片山今謁麥帥
日議會感謝美貸款

〔中央社東京十三日專電〕據可靠消息，日首相片山哲，定明晨晉謁麥帥，取得「貸款之許可證」[illegible]

日本賠償物資問題
政院昨商遷運辦法
對日貿易指委會組成

〔本報訊〕政院會議於昨〔十三〕日下午會議中商討接收日本之賠償物資問題，中國共得四十八萬噸，本年內可運十萬至十二萬噸，每噸所需拆遷費爲八百美元。此次賠償物資之拆遷安裝，共需三千億元法幣，外加十萬美元。四十八噸中，發八噸賠償民營工廠，運費由各廠自行負擔，由政府代爲運輸。四十八萬噸物資，定四年內運完。又接收及運輸日本賠償及歸還物資督導委員會編制，共有二百二十二員。必要時將保留五十名。

〔本報訊〕對日貿易指導委員會昨下午四時召開成立大會暨第一次委員會議，出席委員財政部朱偰，潘銲，交通部金士宣，外交部李捷才，經濟部楊樹人等，廣泛交換意見。㈠關於結購外匯使用辦法，咸主張即開放對日貿易，[illegible]

菲又留難入境華僑

〔中央社馬尼剌十三日專電〕[illegible]

英上院二讀通過緊急權力法案
艾德禮反對公務員減薪

[illegible]

臨時苦力求補正式
沒有加班費　沒有逾時津貼
每日工作十五小時永無休息

[illegible]

他們向郵局要求
改善不合理的剝削制度

[illegible]

江蘇郵政管理局一羣時苦力謹上

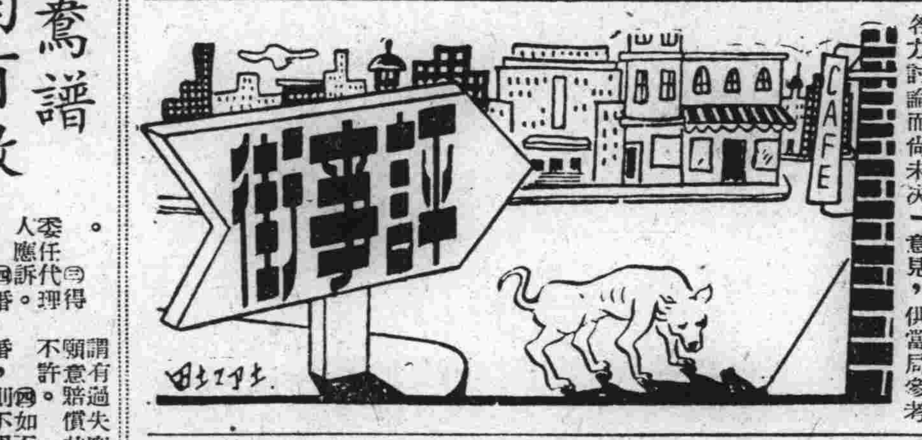

近來關于調整公教人員待遇的消息很多，公教人員尚在未趁的討論而現在調整決消[illegible]

「不患寡而患不均」
文武人員同工同酬
武職加薪文職盼比照發給實物
調整要整個的勿忽業務機關

[illegible]

質問記者公會理事會
佔着位置不辦事，是何道理？

[illegible]

法律顧問

一筆勾銷鴛鴦譜　修書登報均有效
婚約未解除前得與他人結婚

[illegible]

感時寄慨
王金吾

[illegible]

服務欄

[illegible]

四明輪船
八月十五日下午直放—九江
售票處　下關商埠街一五四號　大安旅館本公司辦事處
·十四日下午一時起售票·
奉化航業公司啟

中醫程瑞卿醫師
上午門診　下午出診
◇診所……城北北門橋魚市街八十七號問心福藥國

茲本人在抗戰期間遺失安徽省立滁州中學高中部畢業證書一張除向省教育廳補發外聲明作廢　陳學詩

雲華修理汽車電焊廠
緣因應勇張良合資創設汽車電焊廠經股東議決推聘應勇爲本廠經理之職專負廠內一切營業往來銀洋之責現時應勇另有高就對於營業上不克兼顧經理之職恐中言明所有應勇股卡退出折算清楚文分不短該廠與應勇無關嗣後盈餘虧蝕應勇亦不能有干涉在應勇未離職之前對於該廠經手往來銀洋手續不清之賬以及私人之人欠欠人等事統限於二日內（即限十五日爲止）到洪武路六十八號提議以清手續倘如過期認爲自放棄權利與張良絲毫無涉勿謂言之不諄也

修職新校　無綫電通信科第十屆招生
㈠通信科初級及高級插班生　㈡名額三十名　㈢中學程度　㈣在本校畢業成績優良者負責介紹職業　㈤報名即日起開學前一日止　開學日期（九月一日）　㈥地址中正路程閣老巷四號（章程備索）

僑光中學招生
㈠班次：高中一年級上學期及初中一二年級（男女兼收簡章備索）
㈡報名：自即日起至八月十七日止
㈢考期：八月十八、十九兩日
㈣校址：南京林森路國府西街六七號
董事長謝喜安　校長邵萍

花柳專科
本所專治花柳淋濁下疳力求減輕病家負擔治療一星期收費十萬元即可痊癒。割治包皮過長手術藥費在內只收八萬元。割治狐臭十四萬元時間上午九時至下午七時星期照診。地址：碑亭巷一二〇號鳳祥診療所

根治性病
梅毒下疳　備有特效針藥採用最新療法無不短日斷根
淋濁　當日見效次日痊愈並可檢查證明永不復發
魚口　當日止痛三天盡癒滑翻腫大不用開刀專割包皮痔疾疝氣等症取費低廉
樂群診療所　夫子廟平江府街十號　大光明電影院斜對面　醫師李震

[illegible]